

Kraków, dnia 13 listopad 2024 r.

PPU „Adrem” S.A os. Słoneczne 3 w Krakowie zaprasza do złożenia propozycji cenowej na zadanie pn.:

budowa altany śmietnikowej na działce nr 205/1, obręb 47 - Nowa Huta dla budynków os. Na Skarpie 52, 53,54,55 w Krakowie wraz z rozbiórką istniejącej altany śmietnikowej.

1. Zakres robót:

- rozbiórka istniejącej altany śmietnikowej
- budowa altany śmietnikowej o wymiarach:
 - powierzchnia zabudowy 19,08 m²
 - powierzchnia użytkowa 16,74 m²
 - wysokość 2,53 m
 - kubatura 48,27 m³
- dorobienie kluczy do bramy altany śmietnikowej (58 szt)

Szczegóły budowy altany śmietnikowej, opis zagospodarowania terenu oraz dane techniczne określa projekt budowy obiektu małej architektury (załącznik).

Planowany termin rozpoczęcia prac budowlanych : kwiecień 2025.

Prace budowlane należy prowadzić zgodnie z pozwoleniem Nr 1186/23 z dnia 15.12.2023 Miejskiego Konserwatora Zabytków.

Firma realizująca Zadanie Inwestycyjne ma ustanowić Kierownika budowy, zgłosić rozpoczęcie prac budowlanych do Miejskiego Konserwatora Zabytków oraz do Powiatowego Inspektora Nadzoru Budowlanego. Wymagana gwarancja 36 m -cy.

Dodatkowe informacje należy uzgodnić z inspektorem nadzoru ds. budowlanych:

P. Zbigniew Goleń tel. 888 333 312

2.Miejsce i termin złożenia propozycji cenowej:

Propozycję cenową należy złożyć w kopercie, w terminie **do dnia 30.12.2024 r.** godz.15.00 w siedzibie zamawiającego, 31-956 Kraków, os. Słoneczne 3 - sekretariat lub droga mailową :

sekretariat@adrem.krakow.pl.

Na kopercie należy umieścić nazwę i adres zamawiającego, nazwę i adres wykonawcy wraz z adresem e-mail oraz napis: „ Budowa wiaty śmietnikowej dla budynków mieszkalnych na osiedlu os. Na Skarpie 52, 53, 54, 55 w Krakowie”

Oferta otrzymana przez zamawiającego po wyznaczonym terminie nie będzie rozpatrywana.

3. Osobą uprawnioną do kontaktów z wykonawcami jest:

p.Zbigniew Goleń tel. 888 333 312 e-mail: golen@adrem.krakow.pl

Załączniki:

1. Projekt Budowlany
2. Pozwolenie Miejskiego Konserwatora Zabytków

PPU "ADREM" S.A.
GŁÓWNY SPECJALISTA
d/s Wspólnot Mieszkaniowych
Obsługi Technicznej i Eksploatacyjnej
mgr Bożena Szybiak

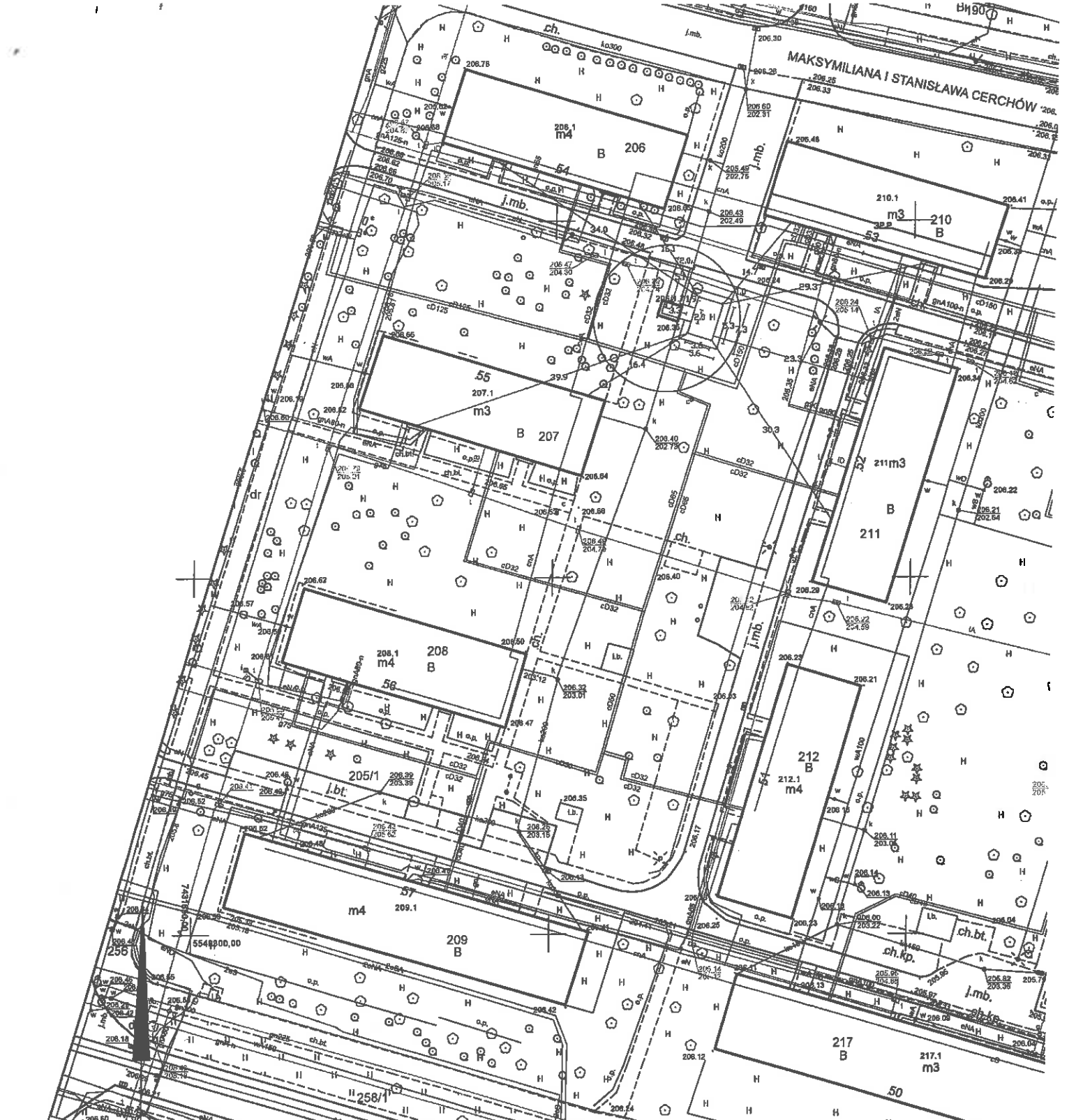

MAPA ZASADNICZA

województwo: małopolskie
 powiat: M. Kraków
 jedn. ewid.: Nowa Huta
 obręb: 0047
 nr działki: 205/1
 sekcja: 7.125.12.08.3.2, 7.125.12.08.3.4

skala: 1:500
 układ współrzędnych: 2000
 układ odniesienia: PL-EYRP/2007-NH
 stan na dzień: 08-06-2020
 wykonano przez: Domnik Dziemianko

PREZYDENT MIASTA KRAKOWA
 GD-10.6642.8289.2020

Powiadacza się zgodni?? niniejszej kopii z treścią materiału	
Organ prowadzący zasobu geodezyjnego i kartograficznego	PREZYDENT MIASTA KRAKOWA
Nazwa materiału zasobu	mapa zasadnicza
Identyfikator ewidencyjny materiału zasobu	3547-350/2010
Data wykonania kopii	08-06-2020
imię, nazwisko i podpis osoby reprezentującej organ	Document podpisany elektronicznie

Wielkość mapy zasadniczej jest dokumentem elektronicznym opracowanym na podstawie bez stygich posiadanych zasobu geodezyjnego i kartograficznego. Istnie powiadczy z poziomu bezpiecznego oraz digitalizacji mapy ewidencyjnej.

KARTA TYTUŁOWA PROJEKTU BUDOWLANEGO

NAZWA ZAMIERZENIA BUDOWLANEGO	Projekt budowy obiektu małej architektury w przestrzeni publicznej (wiaty śmietnikowej) z rozbiórką istniejącej wiaty śmietnikowej na osiedlu Na Skarpie w Krakowie, na działce nr 205/1, obręb 47 – Nowa Huta.
ADRES INWESTYCJI	Jednostka ewidencyjna: Nowa Huta Obręb ewidencyjny: 47 Działka ewidencyjna: 205/1
INWESTOR	Wspólnota Mieszkaniowa Budynku os. Na Skarpie 52 31-911 Kraków, os. Na Skarpie 52 Wspólnota Mieszkaniowa Budynku os. Na Skarpie 53 31-911 Kraków, os. Na Skarpie 53 Wspólnota Mieszkaniowa Budynku nr 54 przy os. Na Skarpie w Krakowie 31-911 Kraków, os. Na Skarpie 54 Wspólnota Mieszkaniowa Nieruchomości os. Na Skarpie bl.nr 55 31-911 Kraków, os. Na Skarpie 55
JEDNOSTKA PROJEKTOWANIA	 Egoterm DORADZTWO I PROJEKTOWANIE ENERGOOSZCZĘDNE M. KONARSKI 31-564 Kraków, Aleja Pokoju 78/11 tel.: 12 686-64-64, tel. kom. 502 370-376 www.egoterm.com.pl
DATA OPRACOWANIA	14 września 2023r.
SPIS ZAWARTOŚCI PROJEKTU BUDOWLANEGO	1) Projekt zagospodarowania terenu 2) Projekt architektoniczno-budowlany 3) Załączniki do projektu budowlanego

STRONA TYTUŁOWA
PROJEKTU ZAGOSPODAROWANIA TERENU

NAZWA ZAMIERZENIA BUDOWLANEGO	Projekt budowy obiektu małej architektury w przestrzeni publicznej (wiaty śmietnikowej) z rozbiórką istniejącej wiaty śmietnikowej na osiedlu Na Skarpie w Krakowie, na działce nr 205/1, obręb 47 – Nowa Huta.	
ADRES INWESTYCJI	Jednostka ewidencyjna: Nowa Huta Obręb ewidencyjny: 47 Działka ewidencyjna: 205/1	
INWESTOR	Wspólnota Mieszkaniowa Budynku os. Na Skarpie 52 31-911 Kraków, os. Na Skarpie 52 Wspólnota Mieszkaniowa Budynku os. Na Skarpie 53 31-911 Kraków, os. Na Skarpie 53 Wspólnota Mieszkaniowa Budynku nr 54 przy os. Na Skarpie w Krakowie 31-911 Kraków, os. Na Skarpie 54 Wspólnota Mieszkaniowa Nieruchomości os. Na Skarpie bl.nr 55 31-911 Kraków, os. Na Skarpie 55	
ZESPÓŁ AUTORSKI		
ARCHITEKTURA	mgr inż. arch. Barbara Gilarska upr. arch. A-04/02	
OPRACOWANIE	mgr inż. Maciej Konarski	
DATA OPRACOWANIA	14 września 2023r.	

PROJEKT ZAGOSPODAROWANIA TERENU

SPIS TREŚCI

STRONA TYTUŁOWA	1
SPIS TREŚCI	2
I. PROJEKT ZAGOSPODAROWANIA TERENU.....	3
A. Część opisowa do PZT.....	3
1. Przedmiot zamierzenia budowlanego	3
2. Opis zagospodarowania terenu	3
3. Informacja o obszarze oddziaływania obiektu.....	5
B. Część rysunkowa: mapa zagospodarowania terenu w skali 1:500.....	6
II. DOKUMENTY DOŁĄCZONE DO PROJEKTU	7
A. Kopia uprawnień projektanta.....	7
B. Zaświadczenie z Izby Architektów	8
C. Oświadczenie projektanta	9

I. Projekt zagospodarowania terenu

A.Część opisowa do PZT

1. Przedmiot zamierzenia budowlanego

Przedmiotem opracowania jest budowa wiaty śmietnikowej dla budynków mieszkalnych na osiedlu Na Skarpie 52, 53, 54 i 55 w Krakowie wraz z rozbiórką istniejącej wiaty śmietnikowej zlokalizowanej na osiedlu Na Skarpie, na działce nr 205/1.

2. Opis zagospodarowania terenu

Istniejąca altana śmietnikowa zlokalizowana jest na działce nr 205/1, obręb 47, jednostka ewidencyjna Nowa Huta. Jest to obiekt małej architektury wolnostojący. Dotychczas z wiaty korzystali mieszkańcy budynków na os. Na Skarpie 52, 53, 54 i 55. Jest to obiekt przeznaczony do rozbiórki. Wymiary wiaty śmietnikowej wynoszą:

- szerokość 3,41m,
- długość 2,65m,
- wysokość 2,20m.

Odległość wiaty śmietnikowej od najbliższej położonej działki nr 206 wynosi: 13,3m.

Istniejący stan zagospodarowania działki: na działce 205/1 znajdują się drogi, miejsca postojowe, chodniki, elementy małej architektury oraz zieleń niska i wysoka.

Teren po rozebraniu istniejącej wiaty śmietnikowej zostanie zrekultywowany za wyjątkiem części, która będzie służyć jako dojście do nowo projektowanej wiaty śmietnikowej.

Działka nr 205/1, obręb 47, jednostka ewidencyjna Nowa Huta jest własnością Gminy Kraków. Inwestorzy podpisali umowę dzierżawy nieruchomości nr GS-06.6845.153.2021.LW4 z Gminą Miejska Kraków, w celu budowy nowej wiaty śmietnikowej wraz z dojściem.

1. Nową wiatę zaprojektowano w sąsiedztwie budynków os. Na Skarpie 52, os. Na Skarpie 53, os. Na Skarpie 54 i os. Na Skarpie 55 na terenie oznaczonym symbolem MWn.12.3 Miejscowego Planu Zagospodarowania Przestrzennego obszaru „Centrum Nowej Huty” w Krakowie, który zlokalizowany jest w obszarze układu urbanistycznego Nowej Huty wpisanego do rejestru zabytków (A-1132). Plan w zakresie sposobu zagospodarowania dopuszcza lokalizację obiektów małej architektury. Zgodnie z jego wymaganiami minimalny wskaźnik terenu biologicznie czynnego ma wynosić 55% . Dla planowej inwestycji poniżej obliczono wskaźnik:

- Projektowana powierzchnia wiaty wraz z opaską i dojściem 47,04m²

- Powierzchnia obszaru inwestycji 2483,95 m²

- Powierzchnia biologicznie czynna 1617,52-47,04=1570,48m²

- Wskaźnik terenu biologicznie czynnego – 63%.

2. Planowa inwestycja znajduje się na terenie gdzie obowiązują przepisy Uchwały nr XXXVI/908/20 Rady Miasta Krakowa z dnia 26.02.2020r. w sprawie ustalenia „Zasad i warunków sytuowania obiektów małej architektury, tablic reklamowych i urządzeń reklamowych oraz ogrodzeń” w obszarze oznaczonym strefa III podobszar 2.

3. Wymiary wiaty śmietnikowej wynoszą 5,30m * 3,6m, wysokość 2,53m, pole powierzchni 19,08m², wymiary wraz z okapami 5,58m * 3,78m. Powierzchnia dojścia do wiaty śmietnikowej wynosi 17,90m².

4. a) Odległość od okien i drzwi do budynków z pomieszczeniami przeznaczonymi na pobyt ludzi wynosi powyżej wymaganego 10m odpowiednio:

- os. Na Skarpie 52 – 23,3m,

- os. Na Skarpie 53 – 14,7m,

- os. Na Skarpie 54 – 16,1m,

- os. Na Skarpie 55 – 16,4m.

b) Odległość wiaty od najdalej położonego wejścia do klatki budynku, które wiata będzie obsługiwać (Na Skarpie 55) wynosi 39,9m - mniejsze od wymaganego 80m.

c) Wiata zlokalizowana jest w odległości większej niż wymagane 3m od granicy sąsiedniej działki.

Powyższe odległości są zgodne z wymaganiami §23 Rozporządzenia Ministra Infrastruktury z dnia 12 kwietnia 2002r w sprawie warunków technicznych jakim powinny odpowiadać budynki i ich usytuowanie.

5. Odległość projektowanej wiaty od osi istniejącego rurociągu kanalizacji wynosi 1,9m. Pozostawiono pas technologiczny wolny od obiektów budowlanych i zadrzewień o szerokości 1,0m licząc od krawędzi przewodów.

6. Odległość projektowanej wiaty od osi istniejącej sieci telekomunikacyjnej wynosi 2m. Z właścicielem sieci uzyskano uzgodnienie branżowe nr 40778/22 z dnia 3.11.2022r.

6. Planowane dojście do wiaty śmietnikowej będzie przebiegać częściowo w miejscu istniejącej wiaty, która zostanie poddana rozbiórce. Planowa wiata położona będzie w wewnętrznym kwartale w sąsiedztwie budynków os. Na Skarpie 52, 53, 54 i 55. Wejście do projektowanej wiaty

śmietnikowej będzie od strony zachodniej. Dojazd na teren nieruchomości od strony ulicy Maksymiliana i Stanisława Cerchów.

7. Realizacja przewidzianej inwestycji będzie przebiegała wyłącznie na działce nr 205/1.

8. Planowana inwestycja nie znajduje się na obszarze sieci Natura 2000.

3. Informacja o obszarze oddziaływania obiektu

1) Obszar Oddziaływania Obiektu (wnioskowanej inwestycji) wyznaczono na podstawie :

- Ustawa z dn. 7 lipca 1994 Prawo Budowlane – art.5

- Ustawa o drogach Publicznych z dnia 21 marca 1985 r. – art.43

- Rozporządzenie Ministra Spraw Wewnętrznych i Administracji z dnia 7 czerwca 2010 r. w sprawie ochrony przeciwpożarowej budynków, innych obiektów budowlanych i terenów

- Rozporządzenie Ministra Infrastruktury w sprawie warunków technicznych, jakim powinny odpowiadać budynki i ich usytuowanie z dnia 12 kwietnia 2002 r. (dalej jako WTBiU)

- Rozporządzenie Min. Środowiska z dnia 14 czerwca 2007 r. w sprawie dopuszczalnych poziomów hałasu w środowisku

- Rozporządzenia Ministra Gospodarki w sprawie warunków technicznych, jakim powinny odpowiadać sieci gazowe i ich usytuowanie

- MPZP obszaru „Centrum Nowej Huty” - Uchwała nr XCII/1362/13 RM Krakowa z dnia 4 grudnia 2013r.

Pozostałe przepisy nie znalazły zastosowania w rozpatrywanym przypadku.

2) Obszar Oddziaływania Obiektu (wnioskowanej inwestycji: budowa wiaty śmietnikowej) mieści się w całości na działce nr 205/1, dla której został złożony wniosek.

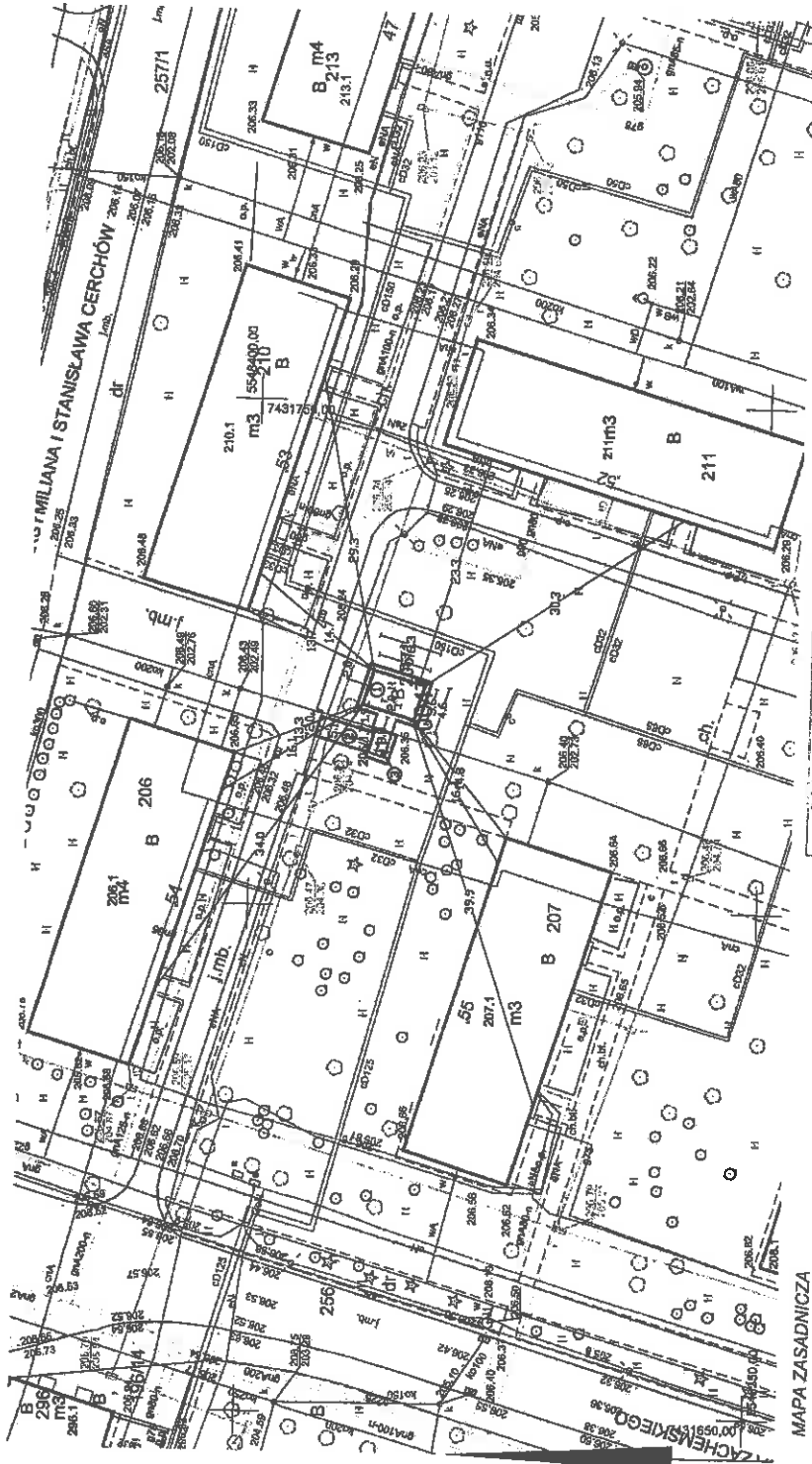

MAPA ZASADNICZA
 wykonano przez: Piotr Woczyjów
 skala: 1:500
 powiat: M. Kraków
 ulica: Wspierkielców: 2000
 ulica: Ochłaski: PL-IV/RZ-2007-NH
 nr działki: 211
 datę: 7.12.2012, 08.3.2
 stan na dzień: 10-01-2020
 GD-10.5642.....2020

Planistyczna mapa zasadnicza obejmująca tereny z treścią materiału planistycznego zasobu planistycznego	PREZYDENT MIASTA KRAKÓWA
Opis prowadzący wariantowy zasobu planistycznego i tereny objęte planistycznym	mapa zasadnicza
Nazwa materiału zasobu planistycznego	Z. 10.5642
Identyfikator wariantowego materiału zasobu planistycznego	10-01-2020
Data wytworzenia mapy	
inny: nazwa i adres osoby reprezentującej organ	

- ① Projektowana wiatła o wym. 3,6x5,3m z opaską chodnikową o szerokości 0,5m
- ② Dołączenie do projektowanej wiatły
- ③ Istniejąca wiatła przeznaczona do rozbiórki

Projektant	mgr inż. arch. Barbara Głogowska upr. arch. A-04/02
Objekt	Doradztwo i Projektowanie Energooszczędne M. Konarski Obiekt: obszar małej architektury
Adres	dzielnica nr 205/1 ul. 47 - Nowa Huda
Temat	Projekt budowy obiektu małej architektury w przestrzeni publicznej - wiatła emblematowa z rozbiórką na osiedlu Na Szumie w Krakowie, na dziale nr 205/1, obręb 47 - Nowa Huda.
Przedmiot rysunku	Projekt zagospodarowania terenu
Data	14.08.2020
Skala	1:500

C. Oświadczenie projektanta

mgr. inż. arch. Barbara Gilarska

upr. arch. A-04/02

MP-0947

Oświadczenie projektanta

Zgodnie z art. 34 ust. 3d pkt 3 ustawy z dnia 7 lipca 1994 r. Prawo budowlane (Dz. U. z 2020 r. poz. 1333, z późn. zm.) niniejszym oświadczam, że projekt zagospodarowania działki lub terenu:

Projekt budowy obiektu małej architektury w przestrzeni publicznej (wiaty śmietnikowej) z rozbiórką istniejącej wiaty śmietnikowej na osiedlu Na Skarpie w Krakowie,

na działce nr 205/1, obręb 47 – Nowa Huta.

działka nr 205/1, obręb ewid. nr 47, jedn. ewid. Nowa Huta

sporządzony w dniu 14.09.2023r.

dla: Wspólnota Mieszkaniowa Budynku os. Na Skarpie 52

31-911 Kraków, os. Na Skarpie 52

Wspólnota Mieszkaniowa Budynku os. Na Skarpie 53

31-911 Kraków, os. Na Skarpie 53

Wspólnota Mieszkaniowa Budynku nr 54 przy os. Na Skarpie w Krakowie

31-911 Kraków, os. Na Skarpie 54

Wspólnota Mieszkaniowa Nieruchomości os. Na Skarpie bl.nr 55

31-911 Kraków, os. Na Skarpie 55

został sporządzony zgodnie z obowiązującymi przepisami oraz zasadami wiedzy technicznej.

Jednocześnie informuję, że:

UDZIAŁ W OPRACOWANIU PROJEKTU BRAŁ UDZIAŁ:

Imię i nazwisko	Numer uprawnień lub numer decyzji o nadaniu uprawnień budowlanych
mgr inż. Maciej Konarski	

Kraków, 14.09.2023r.

.....
(miejsowość i data)

.....
(pieczęć wraz z podpisem)

STRONA TYTUŁOWA
PROJEKTU ARCHITEKTONICZNO-BUDOWLANEGO

NAZWA ZAMIERZENIA BUDOWLANEGO	Projekt budowy obiektu małej architektury w przestrzeni publicznej (wiaty śmietnikowej) z rozbiórką istniejącej wiaty śmietnikowej na osiedlu Na Skarpie w Krakowie, na działce nr 205/1, obręb 47 – Nowa Huta.	
ADRES INWESTYCJI	Jednostka ewidencyjna: Nowa Huta Obręb ewidencyjny: 47 Działka ewidencyjna: 205/1	
INWESTOR	Wspólnota Mieszkaniowa Budynku os. Na Skarpie 52 31-911 Kraków, os. Na Skarpie 52 Wspólnota Mieszkaniowa Budynku os. Na Skarpie 53 31-911 Kraków, os. Na Skarpie 53 Wspólnota Mieszkaniowa Budynku nr 54 przy os. Na Skarpie w Krakowie 31-911 Kraków, os. Na Skarpie 54 Wspólnota Mieszkaniowa Nieruchomości os. Na Skarpie bl.nr 55 31-911 Kraków, os. Na Skarpie 55	
ZESPÓŁ AUTORSKI		
ARCHITEKTURA	mgr inż. arch. Barbara Gilarska upr. arch. A-04/02	
OPRACOWANIE	mgr inż. Maciej Konarski	
DATA OPRACOWANIA	14 września 2023r.	

PROJEKT ARCHITEKTONICZNO-BUDOWLANY

SPIS TREŚCI

STRONA TYTUŁOWA	1
SPIS TREŚCI	2
I. DOKUMENTY DOŁĄCZONE DO PROJEKTU	3
A. Oświadczenie projektanta	3
II. CZĘŚĆ OPISOWA.....	4
1. Podstawa opracowania.....	4
2. Przedmiot i zakres opracowania.....	4
3. Opis rozbiórki istniejącej wiaty śmietnikowej	4
4. Zestawienie wymiarów projektowanej wiaty śmietnikowej:.....	8
5. Zakres planowanych robót budowlanych.....	8
III. CZĘŚĆ RYSUNKOWA – PROJEKTOWANA WIATA ŚMIETNIKOWA	10
A.01 – Rzut poziomy.....	11
A.02 – Przekrój A-A	12
A.03 – Przekrój B-B.....	13
A.04 – Elewacja frontowa	14
A.05 – Elewacja boczna.....	15
A.06 – Elewacja tylna	16
A.07 – Elewacja boczna.....	17
A.08 – Rzut dachu	18

I. Dokumenty dołączone do projektu

A. Oświadczenie projektanta

mgr. inż. arch. Barbara Gilarska

upr. arch. A-04/02

MP-0947

Oświadczenie projektanta

Zgodnie z art. 34 ust. 3d pkt 3 ustawy z dnia 7 lipca 1994 r. Prawo budowlane (Dz. U. z 2020 r. poz. 1333, z późn. zm.) niniejszym oświadczam, że projekt architektoniczno-budowlany:

Projekt budowy obiektu małej architektury w przestrzeni publicznej (wiaty śmietnikowej) z rozbiórką istniejącej wiaty śmietnikowej na osiedlu Na Skarpie w Krakowie, na działce nr 205/1, obręb 47 – Nowa Huta.

działka nr 205/1, obręb ewid. nr 47, jedn. ewid. Nowa Huta

sporządzony w dniu 14.09.2023r.

dla: Wspólnota Mieszkaniowa Budynku os. Na Skarpie 52

31-911 Kraków, os. Na Skarpie 52

Wspólnota Mieszkaniowa Budynku os. Na Skarpie 53

31-911 Kraków, os. Na Skarpie 53

Wspólnota Mieszkaniowa Budynku nr 54 przy os. Na Skarpie w Krakowie

31-911 Kraków, os. Na Skarpie 54

Wspólnota Mieszkaniowa Nieruchomości os. Na Skarpie bl.nr 55

31-911 Kraków, os. Na Skarpie 55

został sporządzony zgodnie z obowiązującymi przepisami oraz zasadami wiedzy technicznej.

Jednocześnie informuję, że:

UDZIAŁ W OPRACOWANIU PROJEKTU BRAŁ UDZIAŁ:

Imię i nazwisko	Numer uprawnień lub numer decyzji o nadaniu uprawnień budowlanych
Maciej Konarski	-

Kraków, 14.09.2023r.

.....
(miejscowość i data)

.....
(pieczęć wraz z podpisem)

II. CZĘŚĆ OPISOWA

1. Podstawa opracowania

Podstawą opracowania były:

- Umowa na wykonanie projektu
- Wizja lokalna
- Uzgodnienia z Inwestorem
- *Rozporządzenie Ministra Infrastruktury w sprawie szczegółowego zakresu i formy projektu budowlanego*
- *Rozporządzenie Ministra Infrastruktury w sprawie warunków technicznych, jakim powinny odpowiadać budynki i ich usytuowanie*
- *Rozporządzenie Ministra Infrastruktury w sprawie szczegółowego zakresu i formy planu bezpieczeństwa i ochrony zdrowia oraz szczegółowego zakresu robót budowlanych, stwarzających zagrożenia bezpieczeństwa i zdrowia ludzi*
- *Projekt – Koncepcja architektoniczna wiat śmietnikowych dla obszaru zabytkowego układu urbanistycznego Nowej Huty. Opracowany przez: arch. Łukasz Jankiewicz nr upr. Bud. MP-1531, Kraków – wrzesień 2015*

2. Przedmiot i zakres opracowania

Przedmiotem opracowania jest budowa wiaty śmietnikowej dla budynków mieszkalnych na osiedlu Na Skarpie 52, 53, 54 i 55 w Krakowie wraz z rozbiórką istniejącej wiaty śmietnikowej zlokalizowanej na osiedlu Na Skarpie, na działce nr 205/1.

Zakres opracowania obejmuje projekt architektoniczno-budowlany budowy nowej wiaty i projekt rozbiórki istniejącej wiaty.

3. Opis rozbiórki istniejącej wiaty śmietnikowej

3.1. Warunki lokalne rozbiórki

Istniejąca altana śmietnikowa zlokalizowana jest na działce nr 205/1, obręb 47, jednostka ewidencyjna Nowa Huta. Jest to obiekt małej architektury wolnostojący. Dotychczas z altany korzystali mieszkańcy budynków na os. Na Skarpie 52, 53, 54 i 55. Obiekt ten jest w złym stanie technicznym oraz jego lokalizacja nie spełnia obowiązujących przepisów prawa.

Odległość istniejącej altany względem sąsiednich działek odpowiednio wynosi:

- działka nr 211 (Os. Na Skarpie 52) – 23,3m,
- działka nr 210 (Os. Na Skarpie 53) – 13,7m,
- działka nr 206 (Os. Na Skarpie 54) – 13,3m,
- działka nr 207 (Os. Na Skarpie 55) – 14,8m.

3.2. Zakres rozbiórki

Zakres obejmuje rozbiórkę altany z prefabrykowanych elementów betonowych i żelbetowych, rozbiórkę dojścia do altany, rozbiórkę podłoża betonowego.

Powierzchnia zabudowy – 9,04m²

Kubatura – 19,89m³

Wysokość altany – 2,20m

Szerokość altany – 3,41m

Długość altany – 2,65m

Altana śmietnikowa przeznaczona do rozbiórki zbudowana jest z prefabrykowanych elementów betonowych. Betonowe słupy podpierają dźwigary na których spoczywa betonowa konstrukcja dwuspadowego dachu z płyt żelbetowych. Pokrycie dachowe z papy. Część ścian jest z prefabrykowanych płyt betonowych kotwionych do słupów. Natomiast druga część ścian w późniejszym czasie została zastąpiona murem z bloczków pianobetonowych. Od wysokości ok. 1,37m od poziomu terenu otwory wentylacyjne wypełnione siatką montowaną do ścian za pomocą kątownika. Brama wejściowa o konstrukcji stalowej. Posadzka z płyty betonowej.

3.3. Kolejność rozbiórki

• Zabezpieczenie terenu rozbiórki z uwzględnieniem bezpieczeństwa i higieny pracy w trakcie prowadzenia prac rozbiórkowych.

- Demontaż krat wentylacyjnych i bramy wejściowej.
- Demontaż pokrycia dachowego.
- Rozbiórka konstrukcji dachu.
- Rozbiórka prefabrykowanych płyt betonowych i elementów murowanych.
- Rozbiórka słupów betonowych
- Rozbiórka posadzki na gruncie.

4.3. Dokumentacja fotograficzna

Elewacja północna



Elewacja zachodnia

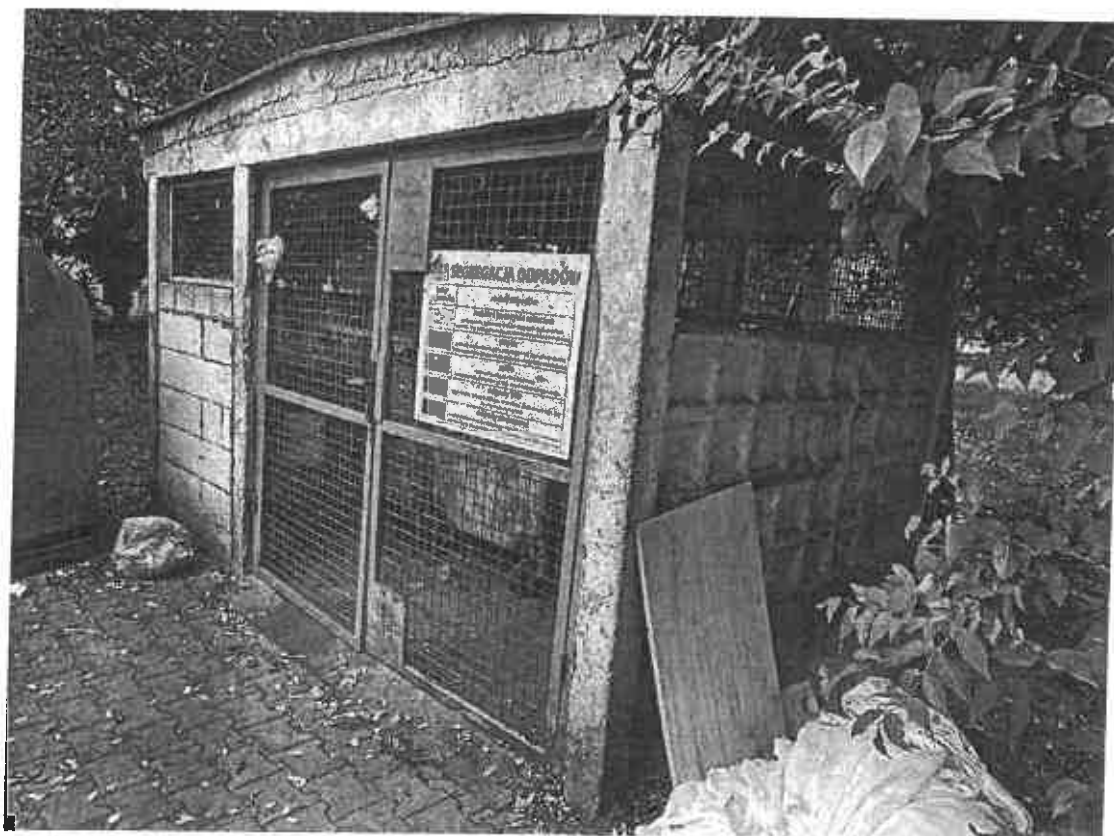

Elewacja południowa

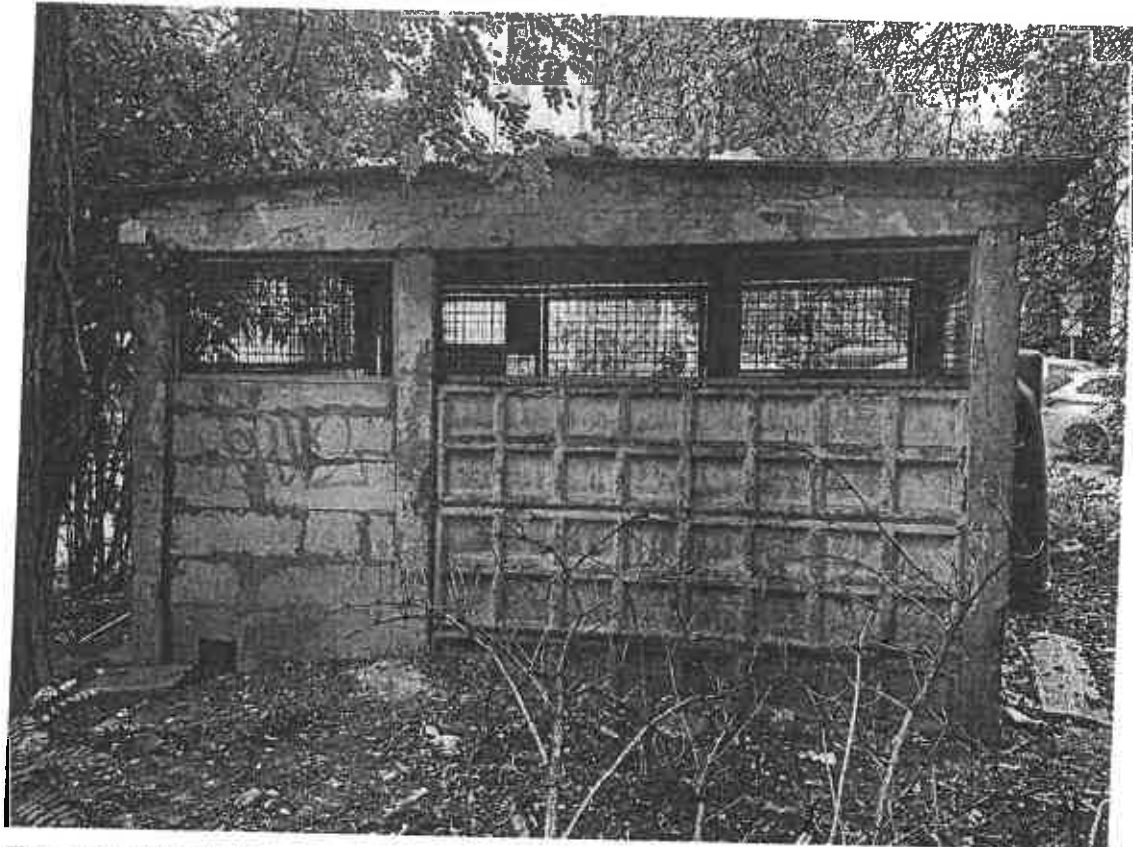

Elewacja wschodnia

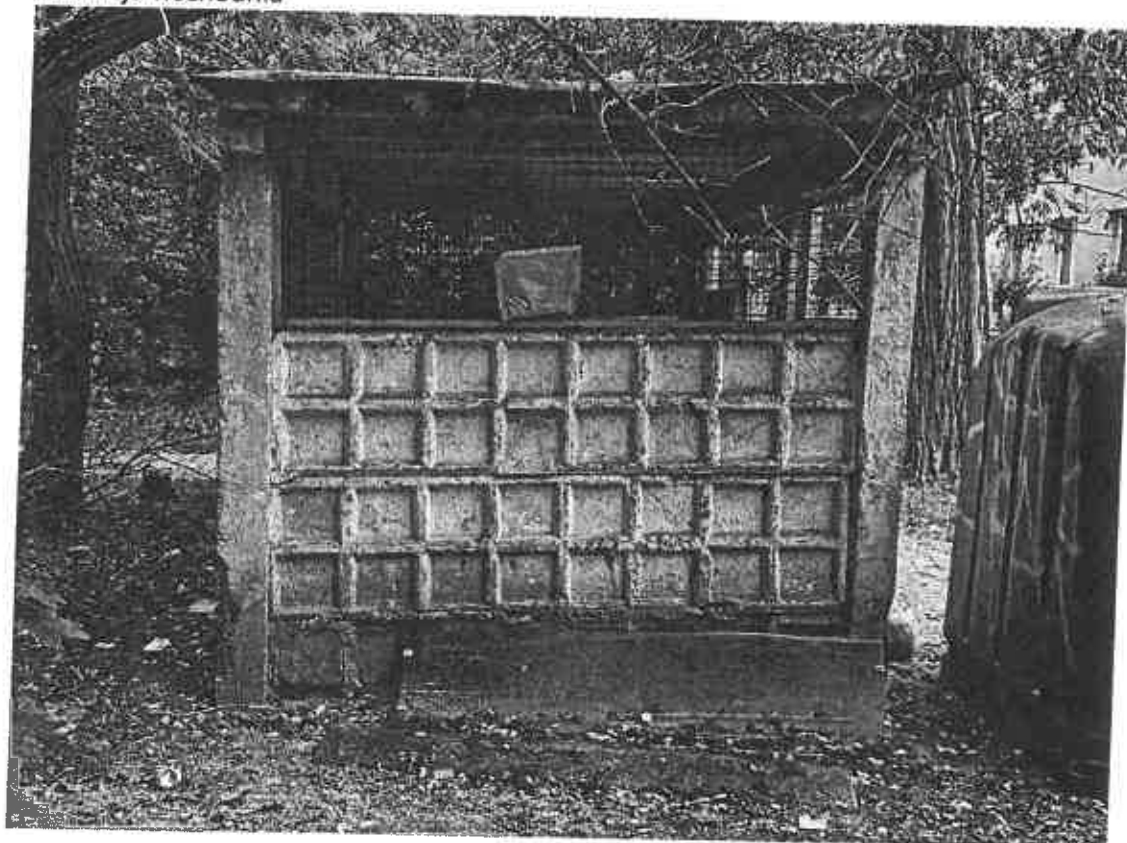

4. Zestawienie wymiarów projektowanej wiaty śmietnikowej:

Powierzchnia zabudowy – 19,08m²

Powierzchnia użytkowa – 16,74m²

Wysokość – 2,53m

Kubatura – 48,27m³

5. Zakres planowanych robót budowlanych

- Wylanie ławy betonowej i fundamentów, na których będzie posadowiona wiatka śmietnika.
- Wykonanie słupów żelbetowych 15x15cm. Wymurowanie ścian zewnętrznych z cegły kratówki o grubości 12cm, wzmocnionych na wyboczenie prętem o śr. 0,8cm zatopionym w zaprawie, do wysokości 1,25m co ok. 40cm. Ściany tynkowane tradycyjnie tynkiem cem-wap. pokryte podwójną warstwą farby elewacyjnej w kolorze zgodnym z Pozwoleniem Konserwatorskim. Wykonanie na słupach wieńca żelbetowego z gzymsem.
- Wykonanie posadzki z wylewki betonowej gr. 3-4cm w spadku 0,5% na płycie żelbetowej izolowanej dwoma warstwami papy na lepiku. Wykonanie podbudowy z betonu chudego gr. 8 cm na warstwie zagęszczonego piasku gr. 30 cm.
- Zamontowanie siatki stalowej w ramach z kątownika, w przestrzeni powyżej ścian zewnętrznych pomiędzy słupkami w celu zapewnienia wentylacji.
- Wykonanie opaski wokół altany z płytek chodnikowych na podsypce piaskowej.
- Wykonanie dachu dwuspadowego o konstrukcji żelbetowej opartego na wieńcu żelbetowym spoczywającym na słupkach. Wykonanie warstwy spadkowej z gładzi cementowej, stopień nachylenia 3°.
- Zagruntowanie powierzchni dachu preparatem gruntującym np. Siplast Primer Szybki Grunt SBS. Ułożenie warstwy papy podkładowej, zgrzewalnej np. HYDROBIT V60 S30 Szybki Profil SBS i kolejno papy wierzchniego krycia, zgrzewalnej np. Icopal Top PYE PV 250 S5,2 www Szybki Profil SBS.
- Zamontowanie drzwi wejściowych ażurowych, stalowych o wymiarach 2,10 * 2,10 m.

Kolorystyka: Ze względu na to, że budowla będzie znajdować się na obszarze układu urbanistycznego Nowej Huty wpisanego do rejestru zabytków (A-1132) kolorystykę zrealizować zgodnie z pozwoleniem konserwatorskim:

- ściany otynkować i pomalować w kolorze zbliżonym do sąsiadujących budynków mieszkalnych,
- zastosować pokrycie dachowe z papy,
- ślusarka kratki wentylacyjnych oraz drzwi w kolorze szarym.

III. CZĘŚĆ RYSUNKOWA – Projektowana wiata śmietnikowa

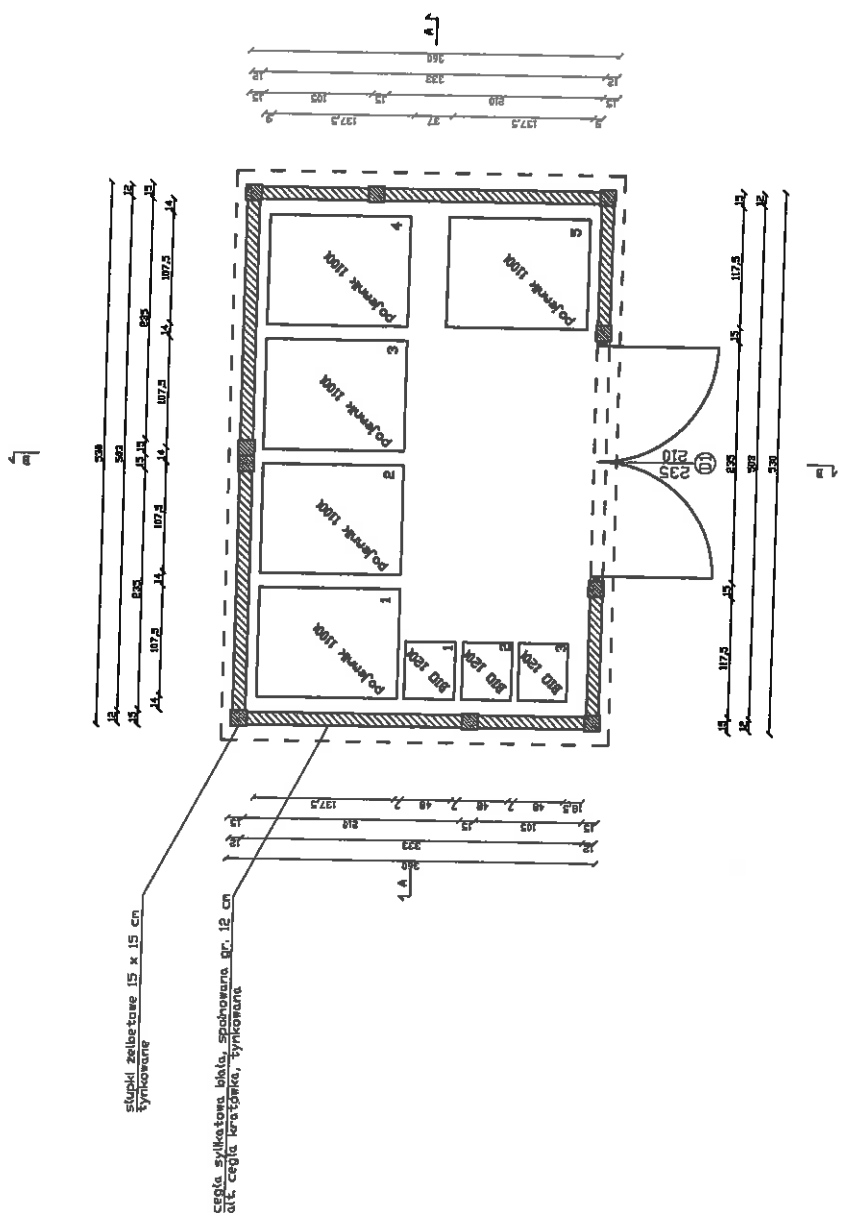

Egolet Doradztwo i Projektowanie Energooszczędne M. Konarski		Obiekt: <i>Obiekt nowej architektury</i>	
Projektant: <i>mgr inż. arch. Barbara Głazara upr. arch. A-04/02</i>	Imię i Nazwisko: <i>Barbara Głazara</i>	Adres: <i>ul. ...</i>	Data: <i>16.09.2023</i>
		Temat: <i>Projekt budowy obiektu metalowej architektury w przestrzeni publicznej (biurowiec) z rozbiórka istniejącej windy emblematowej na osiedlu Na Starym w Krakowie, na działce nr 205/1, obręb 47 - Nowa Huta.</i>	Skala: <i>1:50</i>
	Przedmiot rysunku: <i>Ruż pusty</i>		Nr. cyp. <i>A.01</i>

papa wierzchniego krycia, zgrzewalna
papa podkładowa, zgrzewalna
warstwa spadkowa z gładzi cementowej
plyta żelbetowa, 10 cm

wieniec żelbetowy 20 x 25 cm
zbrojony 2 x sr. 12 mm, dółem i górą

ściana zbrojona w poziomie na wyobczenie
prętów o sr. 0,8cm co ok. 40cm

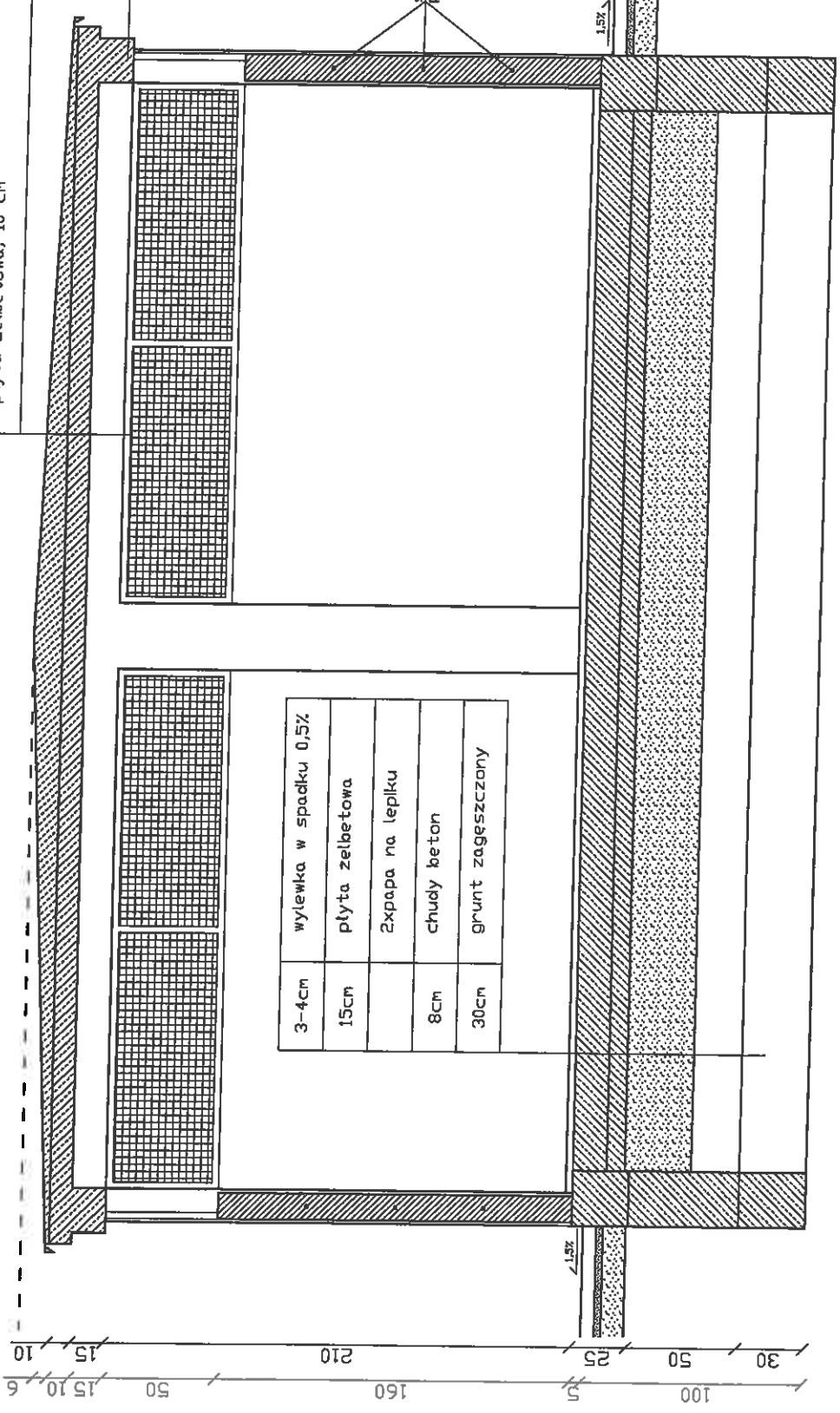

3-4cm	wylewka w spadku 0,5%
15cm	plyta żelbetowa
	2xpapa na lepiku
8cm	chudy beton
30cm	grunt zagęszczony

6cm	plyta chodnikowa
3cm	piasek
10cm	podbudowa

Egoierm	Doradztwo i Projektowanie Energooszczędne M. Konarski	Obiekt	Obiekt młoty architektry	Data	14.09.2023
Projektant	mgr inż. arch. Barbara Gilewska	Adres	Osiedle nr 205/1	Ściana	1:20
	upr. arch. A-04/02	Temat	obrab 47 - Nowa Huta		
			Projekt budowy obiektu młoty architektry w przestrzeni publicznej (wzrosty emisyjności) z rozbiórką bieżącej ściany dymostopowej na osiedlu nr 205/1 w Krotkowie, na działce nr 205/1, obręb 47 - Nowa Huta.		
		Przedmiot	Przebieg A-A	Nr. DWA	A.02
		Opis			

- papa wierzchniego krycia, zgrzewalna
- papa podkładowa, zgrzewalna
- warstwa spadkowa z gładzi cementowej
- plyta żelbetowa, 10 cm

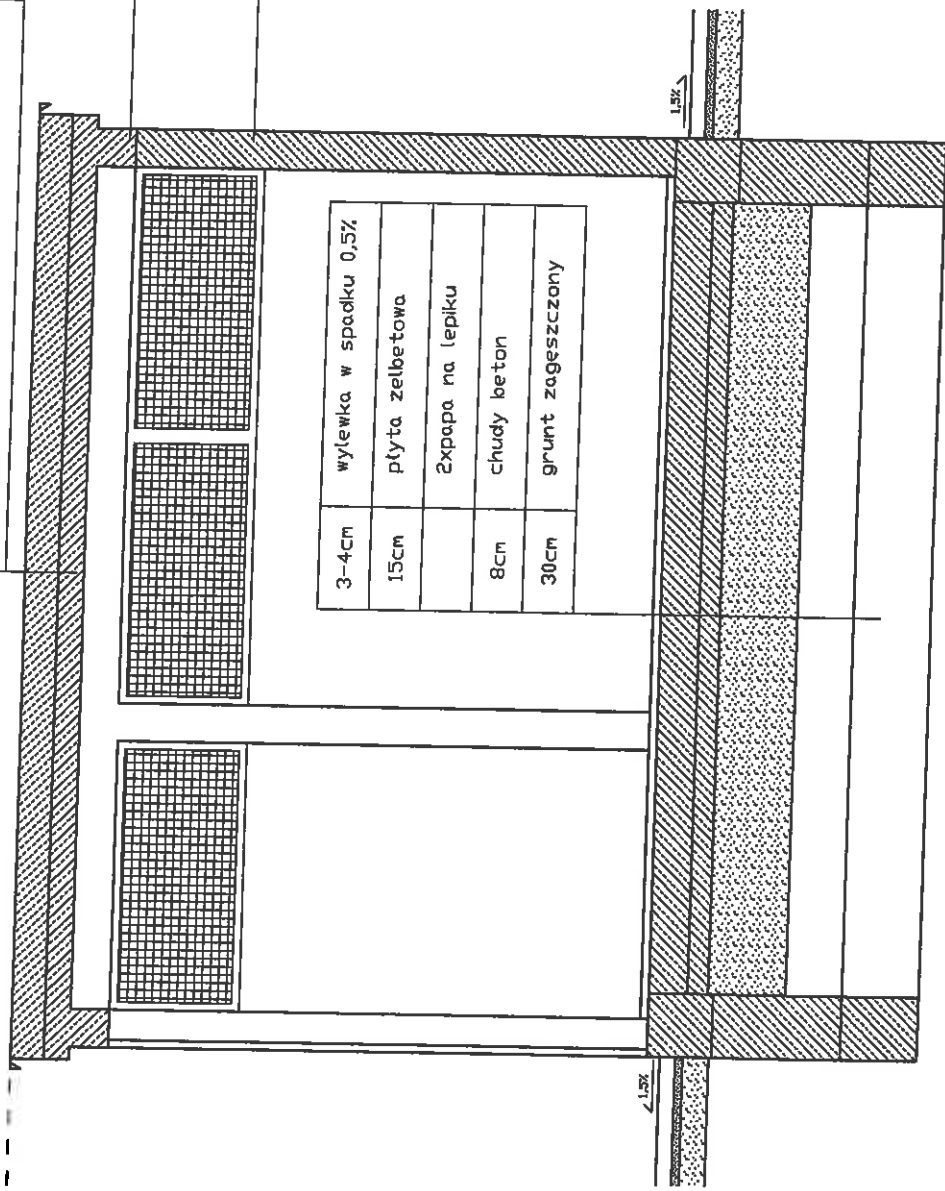



wieniec żelbetowy 15 x 25 cm
zerójony 2 x sr. 12 mm, dółem i góra

słupki żelbetowy 15 x 15 cm
tynkowany

3-4cm	wylewka w spadku 0,5%
15cm	plyta żelbetowa
8cm	2xpapa na lepiku
30cm	chudy beton
	grunt zagęszczony

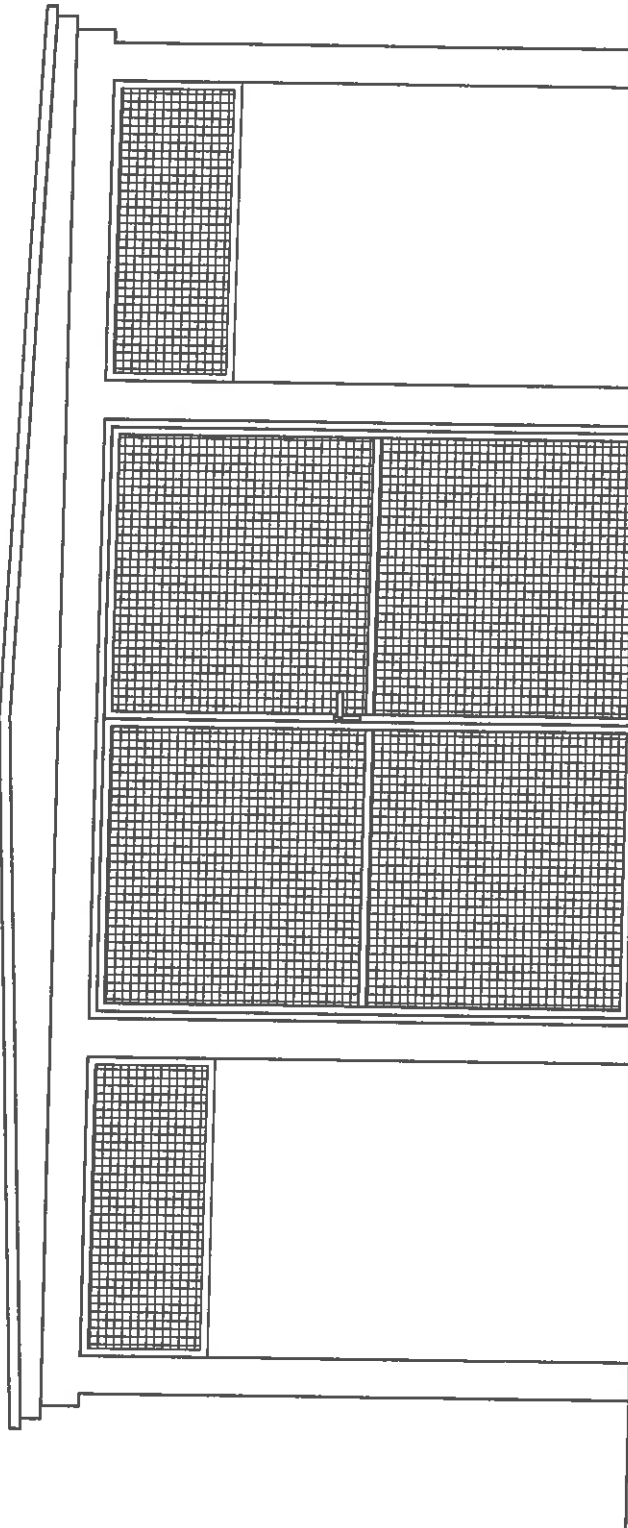
EqOlerm		Doradztwo i Projektowanie Energospozezdnie M. Konarski	
Imię i Nazwisko	Objekt	Adres	Data
mgr inż. arch. Barbara Gilarska upr. arch. A-04/02	Objekt miesz. architektury działka nr 205/1 obrab 47 - Nowa Huta		14.08.2022
Projektant		Temat	Skala
		Projekt budowy obiektu miesz. architektury w przeszerzani publicznej (widy sminifikowanej) z rozbiórka istniejącej wity Amleńskowej na osiedlu na Skarpie w Krakowie, na działce nr 205/1, obrab 47 - Nowa Huta.	1:20
Przedmiot dyskusji		Przebieg B-9	Nr. Typ. A.03



 EGDIERM Doradztwo i Projektowanie Energooszczędne M. Konarski Imię i Nazwisko		Celtek Obiekt małej architektury	Data 14.09.2023
Projektant Inż. arch. Barbara Gilaraka upr. arch. A-04/02	Adres ul. Sikorskiego 47 - Nowa Huta	Temat Projekt budowy obiektu małej architektury w przestrzeni publicznej (wzrostu śmieciowego) z rozbiórka istniejącej wiaty śmieciowej na cmentarzu nr 205/1, obręb 47 - Nowa Huta.	Skala 1:20
Przedmiot rysunku Brama frontowa		Nr. rys. A.04	

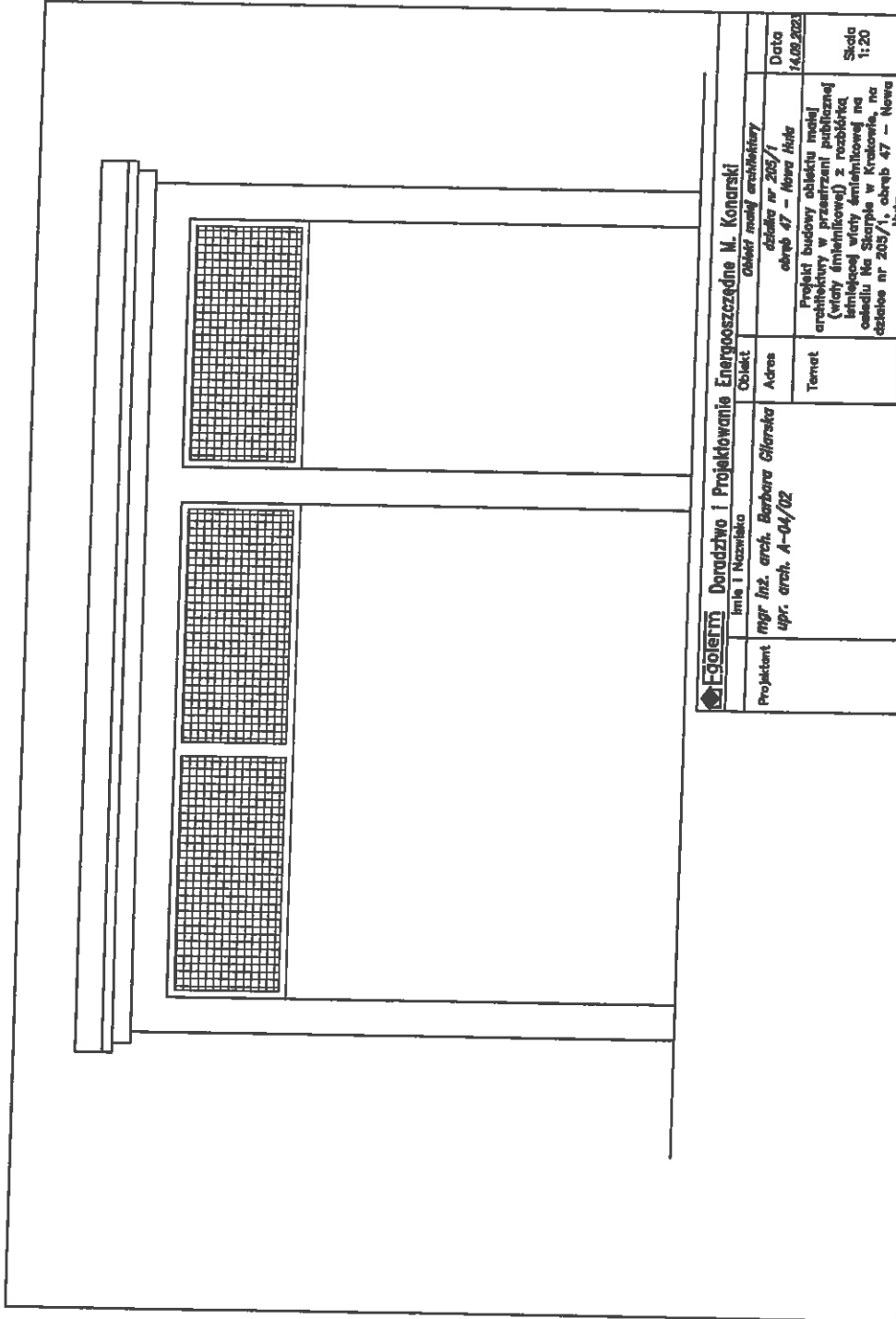

 EGOLFIM Doradztwo i Projektowanie Energooszczędne M. Konarski <small>biuro małej architektury</small>			
Projektant	<small>Imię i Nazwisko</small> mgr inż. arch. Barbara Głarska <small>upr. arch. A-04/02</small>	Obiekt	<small>dzielnica nr 205/1</small> obrab 47 - Nowa Huta
		Adres	
		Temat	Projekt budowy obiektu małej architektury w przestrzeni publicznej (wzrosty śmietnikowe) z rozbiórką istniejącej witryny śmietnikowej na osiedlu Na Skarpie w Krakowie, na działce nr 205/1, obręb 47 - Nowa Huta.
		Przedmiot rysunku	Elewacja boczna
			<small>Data</small> 14.09.2023 <small>Skala</small> 1:20
			<small>Nr. rys.</small> A.05

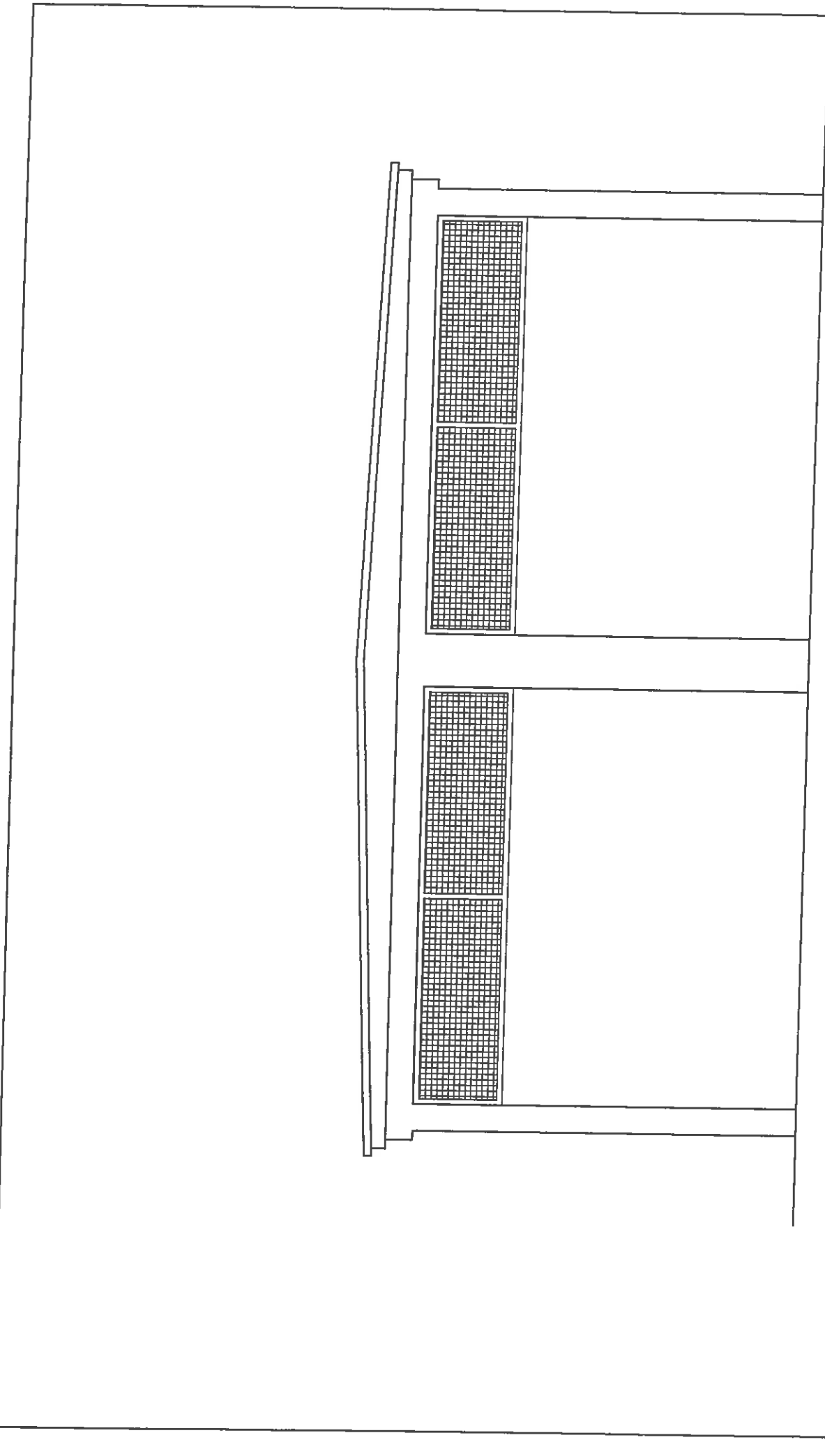

 Egolent Doradztwo i Projektowanie Energooszczędne M. Konarski Imię i Nazwisko		Obiekt Obiekt model architekcyjny		Data 14.09.2023	
Projektant mgr inż. arch. Barbara Głaska upr. arch. A-04/02		Adres osiedle nr 205/1 - lewa kła		Skala 1:20	
		Temat Projekt budowy obiektu model architekcyjny w przewidzianym publicznym (wzrosty śmieciowego) z rozbiórka istniejącej wiaty śmieciowej na osiedlu Nr Skarpie w Krakowie, na działce nr 205/1, obręb 47 - Nowe Hufce.		Nr rys. A.08	
		Przedmiot rysunku Elementy tylna			

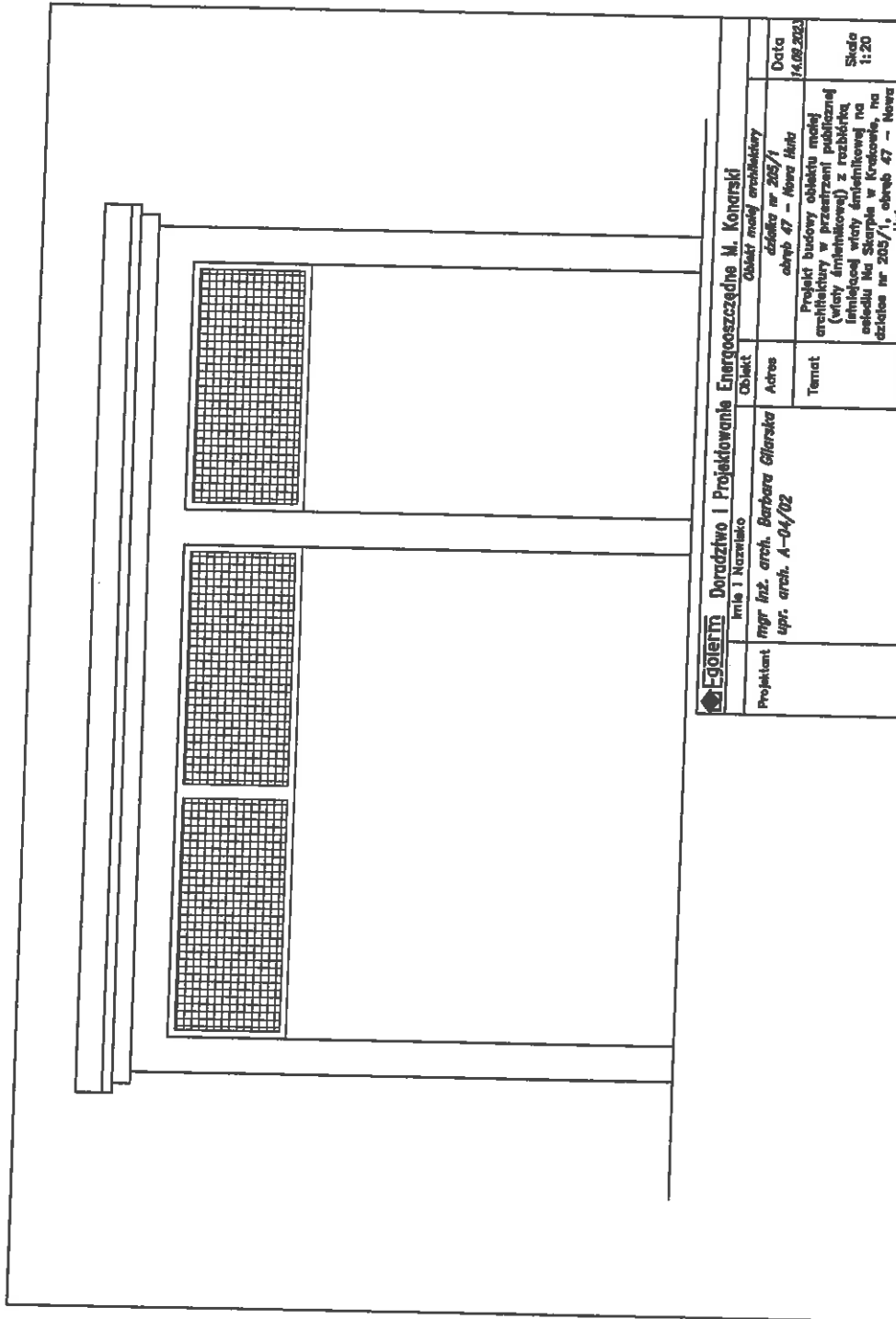

 Gólczyński Doradztwo i Projektowanie Energooszczędne M. Kowarski Obiekt: model architektoniczny			
Projektant	Imię i Nazwisko mgr inż. arch. Barbara Głarska opr. arch. A-04/02	Adres	data nr 205/1 obrab 47 - Nowa Huta
		Temat	Projekt budowy obiektu model architektoniczny w przeszarżeniu publicznym (wzrosty architektoniczne) z rozbiórka infrastruktury wiatry śmieciowej na osiedlu Na Skarpie w Krakowie, na działce nr 205/1, obręb 47 - Nowa Huta.
		Przedmiot rysunku	Elementy boczna
			Data 14.02.2023
			Skala 1:20
			Nr. rys. A.07

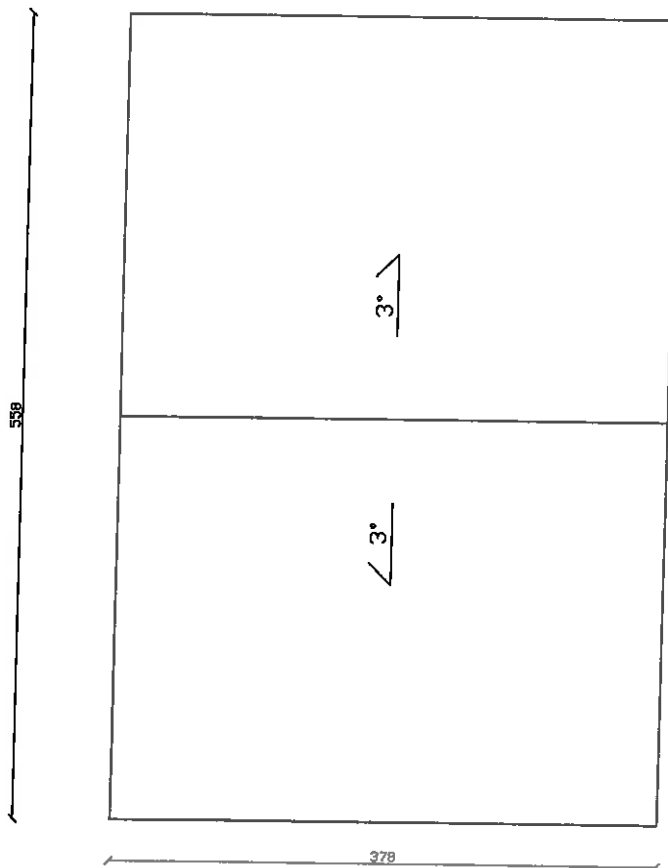

 Egolerm Doradztwo i Projektowanie Energooszczędne M. Konarski				
Projektant	Imię i Nazwisko	Obiekt	<i>Obiekt małej architektury</i>	
	<i>mgr inż. arch. Barbara Gilarska</i> <i>upr. arch. A-04/02</i>	Adres	<i>działka nr 205/1</i> <i>obręb 47 – Nowa Huta</i>	
		Temat	Projekt budowy obiektu małej architektury w przestrzeni publicznej (wiaty śmietnikowej) z rozbiórka istniejącej wiaty śmietnikowej na osiedlu Na Skarpie w Krakowie, na działce nr 205/1, obręb 47 – Nowa Huta.	
	Przedmiot rysunku	Rzut dachu	Data	<i>14.09.2023</i>
			Skala	1:50
			Nr. rys.	A.08

KZ-02.4125.1.70.2023.KB+PL

Kraków 15 GRU. 2023

POZWOLENIE Nr 1136/23

Miejskiego Konserwatora Zabytków

na prowadzenie robót budowlanych przy zabytku wpisanym do rejestru zabytków

Na podstawie art. 36 ust. 1 pkt 1, art. 89 pkt 2, art. 91 ust. 4 pkt 4 Ustawy z dnia 23 lipca 2003 r. o ochronie zabytków i opiece nad zabytkami (tj. Dz. U. z 2022 r. poz. 840 ze zm.), art. 104 § 1 ustawy z dnia 14 czerwca 1960 r. Kodeks postępowania administracyjnego (tj. Dz. U. z 2023 r. poz. 775 ze zm.), w związku z § 13 rozporządzenia Ministra Kultury i Dziedzictwa Narodowego z dnia 2 sierpnia 2018 r. w sprawie prowadzenia prac konserwatorskich, prac restauratorskich i badań konserwatorskich przy zabytku wpisanym do rejestru zabytków albo na Listę Skarbów Dziedzictwa oraz robót budowlanych, badań architektonicznych i innych działań przy zabytku wpisanym do rejestru zabytków, a także badań archeologicznych i poszukiwań zabytków (tj. Dz. U. z 2021 r. poz. 81) oraz § 1 pkt 2 lit. e porozumienia pomiędzy Wojewodą Małopolskim a Prezydentem Miasta Krakowa z dnia 11 maja 2010 roku, w sprawie powierzenia prowadzenia niektórych spraw z zakresu właściwości Małopolskiego Wojewódzkiego Konserwatora Zabytków (Dz. Urz. Woj. Małop. z 2010 r. Nr 283, poz. 1887 oraz z 2013 r., poz. 6679),

po rozpatrzeniu wniosku z dnia 21.09.2023 r. (data wpływu do BMKZ: 21.09.2023 r.), uzupełnionego pismem z dnia 23.11.2023 r. (data wpływu do BMKZ: 28.11.2023 r.), złożonego przez Wspólnoty Mieszkaniowe Budynków: os. Na Skarpie 52, 53, 54, 55, reprezentowanych przez pełnomocnika – Pana Macieja Konarskiego – Ego Term Doradztwo i Projektowanie Energooszczędne M. Konarski, Al. Pokoju 78/11, 31-564 Kraków, w sprawie wydania pozwolenia konserwatorskiego na rozbiorę istniejącej i budowę nowej wiaty śmietnikowej na działce nr 205/1 obr. 47 j. ew. Nowa Huta w Krakowie, położonej na terenie układu urbanistycznego Nowej Huty, który jest objęty ochroną konserwatorską poprzez wpis do rejestru zabytków pod nr A - 1132 na podstawie decyzji z 30.12.2004 r.,

pozwala się

wnioskodawcy na realizację inwestycji jw. w oparciu o dokumentację projektową pn.: *Projekt budowy obiektu małej architektury w przestrzeni publicznej (wiaty śmietnikowej) z rozbiorą istniejącej wiaty śmietnikowej na osiedlu Na Skarpie w Krakowie, na działce nr 205/1, obręb 47 - Nowa Huta, zespołu autorskiego: architektura mgr inż. arch. Barbara Gilarska, opracowanie: mgr inż. Maciej Konarski, z dnia 14 września 2023 r., oraz warunki dodatkowe określone w pkt. II.*

Termin ważności pozwolenia: 31.12.2025 r.

I. Pozwolenie niniejsze wydane jest z jednoczesnym nałożeniem zobowiązań do przestrzegania następujących warunków:

1. zawiadomienia Miejskiego Konserwatora Zabytków w Krakowie o terminie rozpoczęcia i zakończenia robót budowlanych,
2. zawiadomienia Miejskiego Konserwatora Zabytków w Krakowie o terminie podjęcia określonych czynności związanych z wydanym pozwoleniem, przynajmniej 3 dni przed rozpoczęciem tych czynności,
3. niezwłocznego zawiadomienia Miejskiego Konserwatora Zabytków o zagrożeniach lub nowych okolicznościach ujawnionych w trakcie prowadzenia robót budowlanych,
4. dokonywania odbioru częściowego i końcowego robót budowlanych z udziałem Miejskiego Konserwatora Zabytków,
5. podjęcia innych działań, które zapobiegą uszkodzeniu lub zniszczeniu zabytku.

II. Warunki dodatkowe:

1. Przed rozpoczęciem prac oraz na etapach przejściowych należy zwoływać komisje konserwatorskie z udziałem przedstawiciela Biura Miejskiego Konserwatora Zabytków celem dokonania ustaleń szczegółowych.
2. Na etapie wykonawczym w ramach komisji konserwatorskiej z udziałem pracowników Biura MKZ należy uzgodnić:
 - a) fakturę i kolor tynku do wykończenia ścian i słupów wiaty,
 - b) ostateczną kolorystykę blachy na pokrycie dachowe i obróbki blacharskie,
 - c) rodzaj i kolorystykę siatki osłonowej dla otworów okiennych i drzwi wejściowych,

3. W przypadku ingerencji w nawierzchnię wokół altany śmietnikowej, na komisji konserwatorskiej należy uzgodnić szczegóły wykonawcze jej odtworzenia (tj. wielkość płyt oraz sposób ułożenia).
4. Wszelkie nieprzewidziane w projekcie prace należy wyprzedzająco uzgadniać z BMKZ.
5. Przed przystąpieniem do prac, w trakcie ich wykonywania oraz po ich zakończeniu należy sporządzać szczegółową dokumentację (m.in. fotograficzną), umożliwiającą jednoznaczną identyfikację i dokładną lokalizację przestrzenną wszystkich czynności, użytych materiałów oraz dokonanych odkryć, którą następnie należy złożyć w Biurze MKZ w terminie do 60 dni od zakończenia prac.
6. Roboty budowlane związane z realizacją wnioskowanego zamierzenia inwestycyjnego, należy wykonywać w sposób zapewniający maksymalną ochronę zieleni, a w szczególności systemów korzeniowych oraz pni drzew. W obwodzie rzutów koron drzew zabrania się operowania, jeżdżenia i parkowania sprzętem ciężkim oraz składowania materiałów budowlanych.

UZASADNIENIE

Niniejszym pozwoleniem objęte są roboty budowlane polegające na rozbiórce istniejącej, bezstylowej wiaty śmietnikowej oraz budowie w jej miejscu nowej altany na dz. nr 205/1 obr. 47 j. ew. Nowa Huta. Teren objęty inwestycją położony jest na obszarze historycznego układu urbanistycznego dzielnicy Nowa Huta, wpisanego do rejestru zabytków pod nr A - 1132, decyzją z dnia 30.12.2004 r., uznanego zarządzeniem Prezydenta RP z dnia 30.01.2023 r. za pomnik historii pod nazwą „Kraków – zespół architektoniczny i urbanistyczny dzielnicy Nowa Huta”. Na omawianym terenie obowiązują zapisy miejscowego planu zagospodarowania przestrzennego „Centrum Nowej Huty”, przyjętego uchwałą Rady Miasta Krakowa nr XCII/1362/13 z dnia 04.12.2013 r. Dodatkowo na omawianym terenie obowiązują zapisy Uchwały Nr XXIX/757/19 Rady Miasta Krakowa z dnia 20 listopada 2019 r. w sprawie utworzenia parku kulturowego pod nazwą Park Kulturowy Nowa Huta (Dz.Urz. Woj. Małop. z 2019 r. poz. 8347).

Wspólnoty Mieszkaniowe Budynków: Na Skarpie 52, 53, 54, 55 (wnioskodawców) na podstawie umowy dzierżawy z Gminą Miejską Kraków z 30.06.2023 r. zyskały prawo do terenu objętego wnioskiem na czas nieoznaczony zgodnie z zapisami ww. umowy. Pozwolenie wydaje się na podstawie dokumentacji projektowej pn.: *Projekt budowy obiektu małej architektury w przestrzeni publicznej (wiaty śmietnikowej) z rozbiórką istniejącej wiaty śmietnikowej na osiedlu Na Skarpie w Krakowie, na działce nr 205/1, obręb 47 - Nowa Huta, zespołu autorskiego: architektura mgr inż. arch. Barbara Gilarska, opracowanie; mgr inż. Maciej Konarski, z dnia 14 września 2023 r.* Realizacja inwestycji w oparciu o ww. dokumentację oraz przy uwzględnieniu warunków dodatkowych jest dopuszczalna ze stanowiska konserwatorskiego i zgodna z przepisami Ustawy z dnia 23 lipca 2003 r. o ochronie zabytków i opiece nad zabytkami.

- 
- I. Miejski Konserwator Zabytków na podstawie art. 31 Ustawy z dnia 23 lipca 2003 r. o ochronie zabytków i opiece nad zabytkami może wznowić postępowanie w sprawie wydanego pozwolenia, a następnie zmienić je lub cofnąć w drodze decyzji, jeżeli w trakcie prowadzenia prac budowlanych nastąpiły nowe fakty i okoliczności mogące doprowadzić do uszkodzenia lub zniszczenia zabytku.
 - II. Miejski Konserwator Zabytków w Krakowie, na podstawie art. 43 Ustawy z dnia 23 lipca 2003 r. o ochronie zabytków i opiece nad zabytkami, po stwierdzeniu, że prace prowadzone są w sposób odbiegający od zakresu warunków określonych w pozwoleniu lub nieprawidłowo, wydaje decyzję o wstrzymaniu tych prac.
 - III. Stwierdzenie, że prace wykonane zostały niezgodnie z przyjętym zakresem i warunkami lub nieprawidłowo spowoduje wydanie przez Miejskiego Konserwatora Zabytków w Krakowie, na podstawie art. 45 Ustawy z dnia 23 lipca 2003 r. o ochronie zabytków i opiece nad zabytkami, decyzji:
 1. nakazującej przywrócić zabytku do poprzedniego stanu lub uporządkowanie terenu, w określonym terminie, albo
 2. zobowiązującej do doprowadzenia zabytku do jak najlepszego stanu we wskazany sposób i w określonym terminie.
 - IV. Osoba, która dopuściła się naruszenia przepisów o zabytkach lub naruszyła zakres i warunki określone w pozwoleniu, zobowiązana jest na własny koszt wykonać czynności nakazane w decyzji.
 - V. W myśl art. 36 ust. 8 Ustawy z dnia 23 lipca 2003 r. o ochronie zabytków i opiece nad zabytkami niniejsze pozwolenie nie zwalnia z obowiązku uzyskania pozwolenia na budowę albo zgłoszenia, w przypadkach określonych przepisami Prawa budowlanego.

- VI. Od niniejszej decyzji służy odwołanie do Ministra Kultury i Dziedzictwa Narodowego - Generalnego Konserwatora Zabytków w Warszawie (Krakowskie Przedmieście 15/17, 00-071 Warszawa) za pośrednictwem Miejskiego Konserwatora Zabytków w Krakowie, ul. Biskupia 18, 31-144 Kraków) w terminie 14 dni od dnia otrzymania decyzji.
- VII. Przed upływem terminu do wniesienia odwołania strona może zrzec się prawa do wniesienia odwołania wobec organu administracji publicznej, który wydał decyzję.
- VIII. Z dniem doręczenia organowi administracji publicznej oświadczenia o zrzeczeniu się prawa do wniesienia odwołania przez ostatnią ze stron postępowania, decyzja staje się ostateczna i prawomocna.

Niniejsze pozwolenie podlega opłacie skarbowej w wysokości 82 zł na podstawie ustawy z dnia 16 listopada 2006 r. o opłacie skarbowej (tj. Dz. U. z 2023 r. poz. 2111).

z ap. PREZYDENTA MIASTA



Jerzy Zbiegień
Miejski Konserwator Zabytków

Otrzymują:

1x Pan Maciej Konarski Ego Term Doradztwo i Projektowanie Energooszczędne M. Konarski, al. Pokoju 78/11, 31-564 Kraków - pełnomocnik Wspólnot Mieszkaniowych Budynków os. Krakowiaków 38,39,40 + zał. (1 egz. proj.)

Do wiadomości:

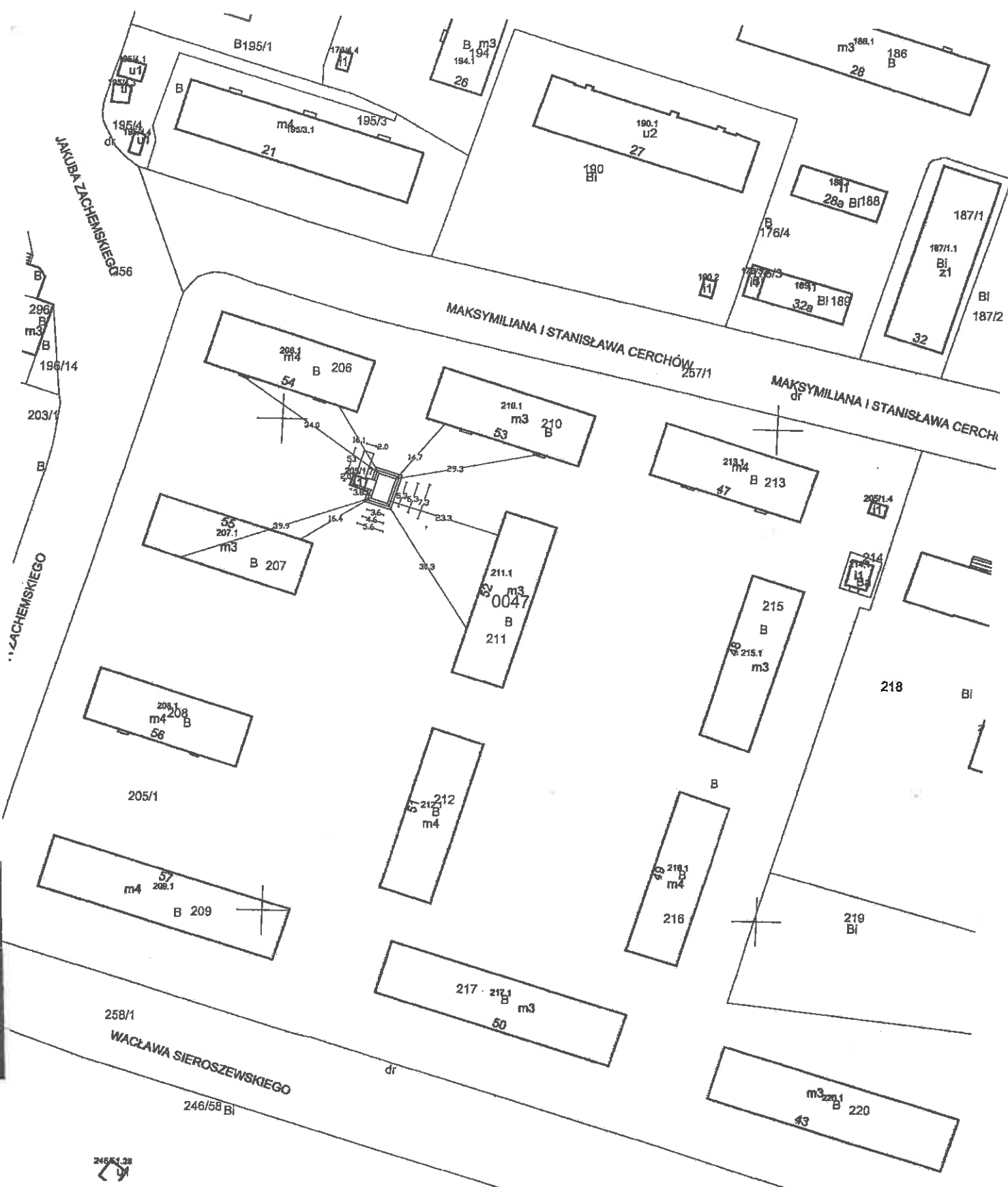
1 x Małopolski Wojewódzki Konserwator Zabytków, ul. Kanonicza 24, 30-002 Kraków.



MAPA EWIDENCYJNA

województwo: małopolskie
 powiat: M. Kraków
 jedn. ewid.: Nowa Huta
 obręb: 0047
 nr działki: 211
 sekcja: 7.125.12.08.3
 arkusz mapy w KUL:
 skala: 1:1000
 układ współrzędnych: 2000
 stan na dzień: 30-05-2019
 wykonano przez: Alicja Wójciak

PREZYDENT MIASTA KRAKOWA

GD-10.6642.....10064.....2019

Poświadcza się zgodność niniejszej kopii z treścią materiału państwowego zasobu geodezyjnego i kartograficznego	
Organ prowadzący państwowy zasób geodezyjny i kartograficzny	PREZYDENT MIASTA KRAKOWA
Nazwa materiału zasobu	mapa ewidencyjna
Identyfikator ewidencyjny materiału zasobu	3483 G/2011
Data wykonania kopii	z urz. 30-05-2019
Imię, nazwisko i podpis osoby reprezentującej organ	PREZYDENT MIASTA Alicja Wójciak starosta inspektor

Niniejsza mapa ewidencyjna jest wydrukiem z bazy danych państwowego zasobu geodezyjnego i kartograficznego, która powstała na podstawie pomiaru bezpośredniego oraz digitalizacji mapy ewidencyjnej z lat 1992-1993.